北支事變과 株界
過去戰時市勢回顧

北支事變의 突發로 市場의 株式市場은 深刻한 衝動을 人氣에 주어 諸株一齊의 崩落을 演하고 特히 大東株의 不勢가 甚하엿다 事變突發後 三日間에 鐘紡의 約四十圓低를 筆頭로 花形株는 모두 大幅의 下押을 보여 一時 市場의 空氣를 陰想하게하엿다。그後 投物의 一巡과 政府의 財政對策으로 人氣安定을 招來하야 小康狀態가 되엇스나 日支關係의 重大性은 容易히 前途의 復活을 不許하야 前週를 氣迷狀에 보내며 오로지 形勢의 展開를 기다리고잇다。事變突發의 當初에 잇서서 比較的 平靜한 態度로 立會를 開始한 株式市場이 漸次 實人氣를 惡化한것은 最初에는 幾分 事件을 輕視하는 傾向이엇든 市場이 漸次 時局의 認識을 깁게하여 그重大性을 感하게된때문으로 出兵發表後의 株界는 차츰 戰時氣分을 띄게되어 市勢의 步調에 愼重한 特色을보이고잇다。市勢의 態勢이 이미 戰時의 그것이라고하면 今後의 動向도 亦是그것에따라 나아갈것으로 보아야할터로 既往과 現在와는 情勢가 相異한것은 勿論이나 過去의 戰時市勢를 回想하야 參考로삼는것도 그다지 無用의일은 아닐것이다

◇日淸戰爭市勢 明治二十七年八月 宣戰布告가된日淸戰爭에서는 開戰後보담도 그前이 株式界의 氣崩가 深刻한 時期로 六月以來 韓國의內亂으로 牛島의 風雲이 急을告하야 出兵說에 不安을 感하고金融繁迫과 相依하야 市勢의 衰落을 甚激하게되어 七月은 取引所의 立會休止까지 되엇스나 開戰後에는 比較的 平靜을 保持하고 그後는 連戰連勝의 快報에 市勢도 날로 昂騰을續하엿다。當時의 日本의經濟力은 아직微弱하엿스므로 金融逼迫이 株式市場의人氣를 壓迫한바 甚하엿스나 戰勝確定後는 結局公債의 放出과 償金의 收得이 材料가되어 마침내 所謂 日淸戰後의 戰時商況을 實現하게되엇다

◇日露戰爭市勢 明治三十七年은 日露의關係가 漸次險惡을 加하야 開戰이 避키難한 情勢엿스므로 年頭부터 實人氣가 沮喪하엿는데 二月 動員令降下로써 最惡의 氣配를보이고 四月九日때로부터 仁川及旅順港外의 海戰이잇슨 후로 人氣一轉하야 諸株昂騰의 活況을 보엿다 그後 波瀾은만흐엇스나 二戰役도 大捷利로 終了하야 結局은 日露戰役의 株界黃金時代를 現出하게되엇다。이戰役에서는 償金의 收得이업서서 講和條件의 不滿도 一時 數人氣를부리는때도되엇스나 戰後의景氣는 자못旺盛하야 株界로서는 가장 人氣의 隆盛을 보인 時代이엇다

◇世界大戰市勢 大正三年三月 歐洲大戰의 勃發은 市場의人心을 甚히 動搖케하야 當時는 政府가 緊縮政策으로 日銀이 第五次金利引上을 斷行한때엿스므로 市場의人氣는 萎靡沈해저잇는우에다가 이大戰勃發로 日獨國交斷絕도 實人氣를 誘發하야 不況에 陷하엿스나 日本軍의 靑島進擊以來 人氣는緊張하야 市況도 昂騰으로轉하고 日本의 地位가 이 大戰의 惠澤으로 幸福을 滿喫한것은 아직 記憶에새로운바이다。大戰勃發의 當初에잇서서는 航海不安、貿易激減、金融逼迫等을 實材料로 삼엇스나 어느동안 悲觀은 消散하고 樂觀一方의 人氣가되엇고 그後 鐵鋼의 異狀昂騰等이 株界黃金時代로 이어져나 世界戰後의 好況이되엇다。

◇滿洲事變市勢 滿洲事變은 昭和六年九月勃發하엿는데 不況時代의 一번 起하엿스므로 그것이 株界에 異常한 影響은 별로없고 ... 다。때마침 英國의 金本位停止가잇서서 市場은 混亂에 陷하야 마침내 立會를 停止하기도하엿스나 이로되엇스나 十月에는 이미 下支되엇다 十二月에는 犬養內閣成立으로 金再禁止實施로 人氣好轉하야 好況이 到來하엿다。昭和七年은 所謂 犬養景氣의 當年인데 新春에 錦州占據의 快報등이 잇고 初市勢의 沸騰高가잇서서 이러케 事變도 當初의 不安時戒하엿스나 終局의 樂觀市勢가되엇다。

日銀의正貨準備 時價로再評價
評價益으로爲替平衡資金設定 特別議會에提案?

【東京】政府는 國防의充實 生産力擴充政策의 實施에伴한 外國物資의 輸入增大에 對處하기爲하야 今後도 相當히 多額의金現送을 豫想하는同時에 他面産金의 國家管理及 市中所持金의 買上等에 依하야 金의集中政策을 强化하려고하는데 이러한 積極的 金政策의 遂行은 必然的으로 日銀의 金準備를 動搖시키고 나가서는 通貨信用維持政策上에 多大한 不安을주는結果가되므로 그對策에對하야는 大藏、日銀 兩當局에서 愼重한 調査研究가 進行되든바 此際 日銀의 正貨準備의再評價를 斷行하고 그評價益에 依하야 特別資金을 設定하고 그資金으로서 産金의買上 現送을 行하는案이 有力化하야 具體的立案을 急히하고잇다 卽右案에 依하면 現在의 日銀正貨準備 五億餘萬圓을時價에 어느程度「마-진」을두는 價格으로 再評價하고 그評價益을政府에 納付케하야 이로서 一種의爲替平衡資金을 設定한다 그러고政府는 그資金으로서 現在 日銀이 行하고잇는 産金買入及現送을 行함으로서 日銀의 正貨準備는

將來 一定額에 安定시키려는것이다 따라서 前記의 方針을 具體化하기 爲하야는 現行의貨幣法을 改正하거나 또는 特別히 日銀正貨準備의 暫定的 再評價에關한 法律을 制定할 必要가잇스며 同時에 日銀金買入法의 改正도할必要가 잇다는것인데 右의 關係法律案은 準備가되면 特別議會에 提出되리라고 觀測된다한다

中央無盡公募九萬株

▲朝鮮中央無盡의 公募株는 異狀한 好況을呈하야 二十日까지의 應募申込數는 本支店을通하야 約九萬株에 達하야 二十一日 마감까지에는 豫想의 十倍에 達하리라한다

綿絲布商聯合 華商要求拒否

在朝鮮華商의 大阪綿絲布商을 京城에잇는 團體 誠仁會에 對한 先約定解約의 通告는 朝鮮綿絲布商聯合會도 重大問題가 잇다하야 事態를 重視하고 同聯合會에서는 連日 理事會를 열고 對策을 協議하고 廿日은 華商側의 解約理由인 銀行의 金融引締事實에 對하야 鮮銀、殖銀 一銀을 訪問한結果 如斯한 事實이 업슴이 明確히되엇스므로 華商側의 商業道德에 反하는 如斯한 態度를 全面的으로 拒否키로되어 華商側要求에는 絕對로 應치안흘 旨를 決議하고 二十一日 右態度를 表明하는同時에 朝鮮內各綿絲布商에게 通知하고 全朝鮮統一的으로 反對步調를 取하리라한다

工業組合令 十月頃에公布

總督府에서는 昨秋開催된 朝鮮産業經濟調査會의 答申에 基하야 工業의 合理的發展을 促進하기 爲하야 工業組合令을 制定하기로되어 審議室의 審議를 終하고 近近 法制局에 回附할터인데 總督府에서는 最初 日本內地의 工業組合令에 準據하야 이에 朝鮮으로서의 特殊事情을 織入할 생각이든바 過般 係員을 日本內地에 派遣하야 調査케한結果 日本內地의 工業組合制度에는 多少의 缺陷이잇는것이 認定되엇슴으로 草案의再起草를 行하얏기때문에 公布의 時期가 遲延되엇는데 最近의 朝鮮工業界의 進展은 顯著한바가잇서 人絹、燐寸工業等의 生産統制는 急을 要하는現狀에잇슴으로 總督府로서는 可及的速히 公布하려고 審議를急行中인데 今秋十月頃까지에는公布를보게될것으로觀測된다

時局關係로 工事進展難

時局의波及은 各方面에 重要한 影響을與코잇는데 全朝鮮的으로 建設工事關係에의波及이 가장큰바 其工事進行遲延은자못重大視되는데 卽 一、工事材料의 輸送不圓滑 一、人夫의輸送困難의 二點이 豫想以上으로 深刻한듯한데 現在北朝鮮에서 進行中인 電力事業과 如한것은 豫定工事의 進行에支障을 招來하야 今後 이事態가 全面的으로擴大되리라한다

農林局新規事業
無水酒精製造、緬羊과畜牛增産 小麥增産、馬政計畫、植物檢查等
豫算總額四百萬圓

農林局 明年度豫算은 各主務係에서 査定中인데 大體끗나는대로 近間財務局에 提出査定을 受하리라는바 總額은四百萬圓에 達하리라고보며또其主要한것은 燃料國策에依한無水酒精製造計畫、緬羊增産計畫擴充、明年度부터實施할 畜牛增産二十個年計畫、馬政第一期計畫、小麥增産計畫、植物檢査規則公布等이라한다

四百萬石目標 小麥을增産
高地帶産品製粉價値優秀
十三年度부터實施

西北朝鮮高地帶小麥은 過般沙里院의 西朝鮮市場에서 試驗한結果 製粉價値에잇서 從來多量의輸入이잇던 加奈陀産에 匹敵한것이 判明되엇슴으로 農林局에서는 積極的增産에 進出키로되엇다 朝鮮産小麥은 現在三十三萬町步二百萬石인데 이것을五個年間에 四百萬石을 增産코저하는 計畫으로 農林局에서는 現在의 粗放的耕作方法에서 自給肥料(堆肥)의施用如何에 依하야서는 右增産이可能하고 西北中部를 主要地域으로서 大大的增産計畫을 明十三年度부터 實施키로되엇다한다

郵貯增加

六月中에京城府內各郵便局所에서 取扱한郵便貯金은 預入口數는 十一萬二百九十三口 金額百四十二萬三百六十五圓四十一錢이오 同月中의拂戾四萬八千百三十一口金額十三萬五千八十五圓三十三錢을除하드래도 六萬二千百六十二口十一萬五千二百八十六圓八錢의 預入增加를 示하얏고 또前年同期의 預入高에 比較하면 二千四百五十口十五萬四千七百四十六圓五十八錢의 激增이라한다

米國株式再活躍
世界財界好轉先驅?

製鋼界의 罷業、法貨不安、金政策金處理等으로 二個月間이나 低迷이던 米國株式界는 以上의 惡材料가 大體緩和되엇슴으로 商工景氣의 好調에 從하야 再次顯著한 反撥을 보이기에 至하얏다「스틸」株와 如한 前月末九十六弗에서 僅僅 二十日間에 二十弗의 强反撥을 示하고 紐育株式實質高도 前月에 倍加하야 活氣를 呈한바「스틸」株의 變動을 示하면 如左하다

六月二十九日 九六弗四分三
七月一日 一〇〇弗八分一
六日 一〇七弗
八日 一〇九弗二分一
十二日 一一二弗四分三
十四日 一一三弗八分五
十五日 一一六弗
十六日 一一五弗八分七
十七日 一一六弗二分一
十九日 一一八弗八分七
二十日 一一九弗

如斯히 米國株式界가 第二段의 活躍期에 入한것은 世界好轉의 先驅라하야 注目된다한다

뒤늣게米移出增
◇七月中旬十四萬六千石
累計百七十八萬石減

七月中旬의米移出은 十四萬六千八百八十九石으로 比前年同期 七萬五千三百八十一石이 늘어서 뒤늣게倍增되엇스나 昨年十一月以降 米移出累計에잇서서는 六百十七萬三千三百廿六石으로 比前年同期 實로 百七十八萬四千六百四十七石의 大激減이엇다

粟輸入依然減

粟輸入은 七月中旬은 二萬五千餘石으로 比前年同期 一萬八千九百一石으로 半減되엇고 累計에잇서서도 七十三萬三千六十八石으로 比前年同期 卅三萬八千三百七十八石의 輸入減이엇다

◯東拓鑛業鐵道創立?=東拓에서 工作中의 北支의 長城炭鑛開發의 東拓鑛業鐵道計畫은 其後 準備가 急速히 進行되어 過般來 東拓鑛業社長 田淵勳氏가 渡東中인데 其要務는同社新設에 關한것으로 今月下旬乃至 八月上旬에 創立總會를 開催하기로 되엇다 新會社는

一、資本金 五百萬圓 半額拂込
一、出資東拓及大連의 鐵井八郎氏兩系統에서 過半數를 出資하고 冀東、冀察主席等이長城炭鑛及關係物件을 現物出資
一、事業 炭鑛鐵道及 無煙炭의開發

寸鐵

農相은 硫安國營工場을 商工省은 硫安販賣會社를計畫中이라고
○ 進展性은 何如間에 政府의 이런考慮는 晩時之嘆이不無지만 注目되는일
○ 北支에鮮銀券使用 豫定대로 되는일
○ 이機會에 保證準備擴張이實現되나보다
○ 米國株式再活躍 世界經濟好轉의 先驅라고 보는모양
○ 景氣는 米國으로부터인가?

經濟界消息

○스프링兩社合同=自動車스프링製作會社인 東洋工業株式會社와 合名會社 京城스프링製作所는 競爭을避하고 生産費를節約하야 需要家에게 廉價로 供給하겠다는 目的으로 이번兩社를 合同하야 株式會社京城스프링製作所를 새로組織하고 本店及工場은 舊京城스프링製作所 그것을 그대로 使用하게되엇다고

取引停止

(七月十六日) 京城府明倫町三丁目一二六의二 崔成鶴 ▲鐵工業 京城府齊洞町二丁目一〇一 松下砲金製作所 俞德成 (七月十七日) 文具及雜貨商 京城府鍾路三丁目四〇의一 崔圭昌 ▲米穀商 京城府昌信町五八二의一五 金俊培

滿洲의鮮銀券
三千萬圓回收

滿洲의 鮮銀券回收는 順調로 進行되어 六月末까지 三千萬圓에 達하얏다 大體回收豫想高는 五千萬圓이엇는데 其中滿洲로부터 直接鮮內에 流入한것、大連支店管內에 入한것等도잇서서 今後는 一千萬圓前後로되리라한다

今日財界 (廿一日)

◆米 (單位十錢) 仁川現米先限 [illegible] 大阪期米先限 [illegible] 京城一等白米百키로 [illegible] 正租(仁川)一等 [illegible] 一斤價三等 [illegible] 神戶現米 [illegible]
◆株 (單位錢) 朝新 [illegible] 東新 [illegible] 鐘新 [illegible] 綿絲 [illegible] 棉花 [illegible] 人絹 [illegible] 砂糖 [illegible]

國債 實物出現 反高

【東京電】一兩日來 時局을反映하야 軟弱氣味를 보이든 國債는 五分利 十五錢高이오、分利四分利共히 [illegible] 外貨債는 米貨는 不變이나 佛貨는 五錢殘落되엇다 이는時局重大에 際하야 銀行方面의 資金關係와 反映한 結果인데 三分半은 大衆資에 對하야 日興證券의 防戰買로 十錢高를 示하엿다 ▲甲五分利一〇一、四〇 ▲四分利一〇一、四〇 ▲二回四分利一〇一、九〇 ▲佛貨一九六〇〇

株式 少幅往來 浮動

今日의市勢【廿一日】

前場保勢 昨後場은 反撥氣配에 場을마첫는데 昨夕에는 北支事態의急迫惡化를 傳하엿스나 다시緩和를傳하는等 現地情勢의 推移도알길이업고 外電은紐育株式이 連日高로 强硬하나 米棉은 落潮不振이며 倫敦金塊는六十九志八片으로 最近에업는低價를示하는等 區區狀을보여 市場人은 아직 氣迷에서 完全히脫出치못한感이不無하야 實需薄의閑散場面을보엿다

後場同調 後場은閑散裡에 鐘新二低 東新一低로 거의不變이엇스나 市勢는 堅調이엇다

底揉合的商勢

昨朝急落을보여 惡化될듯한市勢는 다시後場이되고 反撥이되고다 不動하는等 勢에는 다시 保勢로 이것만에 基因되는것은아니오 事變初期의 悲觀人氣가 이제의 樂觀人氣가된것을보면 事變의惡化를 겨누고 買하고 强弱强化를 云云코買하려는 多少無謀한 觀測갓다。最近數三日의 步調는 離伸離押、飲押難押으로고보이나 其實은 形勢觀望에依한 伏手의傍觀에 基因한것인데 高價는勿論警戒로 不買하나 低價는 어대까지買하려고잇는것을보면 此邊의 揉合은 底入後의 所謂底揉에 屬하는것이라고 할수잇다 形勢展開如何로는 大反落後인것만큼 大時勢를 展開할지도 亦未知일것이라고한다 勿論그前에 底調的一押쯤은 반듯이업다고는 못할것이다

諸株擧皆反戾

北支事態는 如何든 有利하解決이期待되고 이로서 東洋平和는 確立된다고해서 潛在的이나마 物色買氣는 强한바잇서서 諸株가거의 全面的으로 反戾氣味를보이고잇다 昭和人絹은 五四八로八高 東邦人造은 三六、〇으로五高이며 日華紡은 一圓反撥로二六、五이며 神戶製鋼은不變의堅調이오 北樺鐵도 二九圓으로回復하야 一圓高이엇다 朝鮮製鍊은金塊低로말미암은것인지 三三五에 實即되엇스나 그後三三、八로少戾되고 鹽水新은 一圓三高이며 拓新은二八、八로부터 九圓唱으로 八高의堅調狀이오 日曹新도 三三、八로八高이며 부로-드綿絲는 一圓八高로 一八、八의唱이엇다

實物前場取引

▲鐵業開發 [illegible] ▲京春鐵道 [illegible] ▲日滿 [illegible] ▲北樺太鑛業 [illegible]

米期 賣追猛烈 崩落

前場軟調 今朝鉄天으로反映하야 二丁反落으로 始하고 當限은三十四圓四十錢인 十二丁高、中限三十四圓二十五錢인七丁高로 先限三十二圓六十五錢으로 一時 崩落한後 阪地三節이 寄付에 至하야는 (東의買進으로)六十五錢까지 突返하더니 七節은 六十錢으로 보고 四十四錢에止場하다

後場崩落 後場은 三十二圓三十一錢인 十三丁低에 寄附한後二節二十五錢으로 續落하고 그後三十四錢에 反戾하엿는데 結局市勢는 弱含인모양이엇다

迷宮에든市勢

阪地三十五圓十九錢의 高價와 當地三十三圓四十六錢의 高價는 好順氣의 繼續으로 萬人이면 萬人이 모두買熱中이든 그反動高이엇다 北支의事變을 비토하야 在米의 漸次減退는 又는 高價에는 硬派의 買溫存와 軟派의 當時의買物이 演出하야 畢竟昨今의 反落을 招하엿다 아프로의 大勢가如何히 展開될는지는모르나 換近四圓의 事情을 綜合하여보면 朝鮮의在米가 凶作의 翌年인만치 極度로 稀薄하야 與境期의 需給不安을 發치못할것갓고 從하야 渡米不足을 期待할모양인즉 實安心을하기가 難할뿐더러 北支事變은 刻一刻으로 惡化하는 光景으로 采假의 前途를 낙겨노앗다 하여도 過言이 아닐것가트나 그러나 二反以上으로는 北支事變의 行動은 旣히 一巡한 後인만치 更히 材料化하지안흘것가트며 又는 暴利取締는 境遇에 依하야 實行되고 말것갓고 氣하야 曆上의 天候는 鮮凉하지 好順을 繼續하야 土用도 無事經過할것가티 보인즉 買方針 낫을 困執할수도업다 그러므로 兩方共히 賤人的行動을 加하지못하야 市勢는 마치 迷宮에入한感이 업지아니하다

市場六感

株 …昨今의市勢는 小幅存動으로 離伸離押 … 事變惡化를 豫想하고 或은 嫌氣投賣도 不少▲그러나 低價에서 賣込한 玉을 處分하고저 苦待하고잇다 上放하는법▲萬若『따메오시』가잇다면 絕好의 買場이 아닐가?▲陰極은 이미 갓스니 지금은 一陽이 始生할格! (金剛城)

米 …土用大候는 無事經過할듯 갓다 第五節까지의 順調인때는 一落도 可期이다 마는 不測의 造化翁이 如何한 處分을할지 누가 알랴?▲北支의 事變은 漸漸하지아니하야 漸次 惡化하는 光景 그러나 此는 旣成行動을 加한 것이므로 새삼스러히 問題視하지는 못할듯▲實로 在米의 事情으로 보아서는 破天荒의 市勢를 演出할듯한 感도 업지아니하나 發몰라서 暴利取締令이 何時에 發表될지 ▲何如間 當分間 市勢는 此邊에서 緣返?(華山)

阪仁鞘의擴縮
耳懸鈴鼻懸鈴

新甫九月限의 發會하든 當時의 阪仁鞘는 二百二、三十丁으로 頂鞘의 觀을 呈하엿스나 當地三十三圓四十六錢의 高價를 示하엿슬때에는 百五十丁內外로 縮少되엿스며 昨今에 至하야는 百八十丁으로 擴鞘한바 되엿다 阪仁의鞘는 二百二、三十丁程度를 常例로하엿든바인만치 적어도 二百丁以上의 開鞘가當然하다고 硬派는 主張하며 一方軟派는 朝鮮의 米作은 昨年의 凶作으로 日本內地와의 正當한 鞘를 圖하지안흘것은 事實이다 그러므로 實米化하는 當中兩限의 百二、三十丁의 縮鞘는 正米의 事情如何를 如實히 證明하는 바이라고 主張한다 果然今後의 推移가 如何될지는 몰으나 擴縮에 對한 强弱說은 可謂耳懸鈴鼻懸鈴의 感이업지아니하다

朝取期米取組內容

[illegible]

正米 實需不振 軟化

京城軟化 正米도十錢低로 軟調를示하엿스나 實物不足으로 依然實買는업다 ㉡三等三三、一〇 四等三三、八〇 一等白米一四、五〇

仁川軟弱 今朝定期의 軟調로 市場은 活氣가업서 겨우 必需者가 小口賣買를 多少行하고잇슬뿐이오 一般은 時期待應態度이다 ㉠數良三等 三三、一〇 四等三二、八〇 銀坊主三三、三〇 同三三、〇〇 多摩錦三三、七〇 同三三、四〇 一等白米㉠一三、八五 ㉡一三、六五

釜山稍軟 定期의 反戾步調에 持米側은 低價에는 자못强硬態度를示하엿스나 買方은 興味不味와不安으로 一般으로 買氣委縮되어 商談은 주저 停滯되고잇섯다 ㉠數良三等三三、七〇 四等三三、六〇 一等白米一三、九三

大邱軟化 釜山定期의 軟化로 實物은 업스나 滿鮮의 先低感과 需不振으로 買氣不添하야 市勢도 亦是 一〇錢低로軟化되엇다 ㉠數良三等 三三、一〇 四等三二、九〇 白米一三、七〇

群山保合 釜山定期에 追從하야 對日本內地商談皆無와 定期低로 人氣不振하야 賣方沈默으로 閑況裡이엇다 ㉡銀坊主三等三三、八〇 四等三三、六〇 一等白米一四、三〇

木浦不變 依然實物薄으로 買物은업스나 買方도 假位感으로 買急模樣이업서 賣買는 全然不成이다 ㉠銀坊主三等三三、九〇 四等三三、六〇 一等白米一四、〇〇

海外經濟 (廿日)

[illegible]

銀行券 (廿日)

◆朝鮮銀行券 [illegible]
◆日本銀行券 [illegible]

手形交換·金利

◆京城手形交換高 [illegible]
◆東京金利 [illegible]

鰯油粕·麥粉

◆阪神鰯粕 [illegible]
◆阪神鰯油 [illegible]
◆日本麥粉市勢 [illegible]

金銀價

◆大阪金利 [illegible]
◆京城市中金銀價 [illegible]
◆東京金銀價 [illegible]
◆金買入價 [illegible]

對外爲替

[illegible]

正米·正租

◆京城正米 [illegible]
◆仁川正米 [illegible]
◆大阪正米標準價 [illegible]

雜穀

◆京城雜穀 [illegible]
◆仁川雜穀 [illegible]

綿絲布

◆京城紡織製品 [illegible]
◆京城綿絲布市勢 [illegible]

滿洲商況

◆大連特産市勢 [illegible]

株式

◆朝取短期 [illegible]
◆算定代引日步 [illegible]
◆短期主要取組高 [illegible]
◆大阪短期 [illegible]
◆大阪短期取組 [illegible]
◆大阪長期 [illegible]
◆東京短期 [illegible]
◆東京短期取組 [illegible]
◆東京現株 [illegible]
◆朝取短期賣買高 [illegible]

期米

◆朝取期米 [illegible]
◆朝取期米賣買高 [illegible]
◆大邱期米 [illegible]
◆釜山期米 [illegible]
◆木浦期米 [illegible]
◆群山期米 [illegible]
◆大阪期米 [illegible]
◆大阪期米取組 [illegible]
◆東京期米 [illegible]
◆日本各地期米 [illegible]

◆大阪綿絲 [illegible]
◆大阪棉花 [illegible]
◆各地人絹 [illegible]
◆橫濱生絲 [illegible]
◆東京砂糖 [illegible]

京城物價 (廿一日)

▲白米(瓩、單位錢)
多摩錦特二七〇 一等二六〇
▲麥粉(二二瓩、單位錢)
二重四、九〇 카메리아七、七〇
▲肥料(一〇貫、單位錢)
硫安 (各販賣) 三、七〇
過燐酸石灰 同 三、〇五
豆粕(安東려-두)枚 三、五〇
▲紙物(單位錢)
A模造紙(斤) 、三三七
中質印刷紙(同) 、二一七
半紙細因州手內貫四〇 〇〇
朝鮮障窓紙(塊)一三〇 〇〇
溫突紙(全州一枚) 四五〇
▲燃料(選、單位錢)
撫順塊炭 塊 一九、二〇
煉炭二六 一三、九〇
京從檢查木炭一等 (二〇瓩) 一、四五

▲洋灰(五〇瓩袋、單位錢)
小野田一、〇八 淺野一、〇八
▲砂糖(百斤、單位錢)
白 二三、八〇 黑一四、五〇
分蜜 一九、二〇
▲雜物(單位錢)
亞鉛引平板赤門(枚) 一、二三
丸釘 一吋(樽) 一七、四〇
鐵線六番 一〇貫 九、六〇
丸線二分(同) 九、三〇
▲海産物(單位錢)
乾明太(駄) 一六〇、〇〇
乾大口魚(斤) 、二四
鹽고등어(手) 、一五
꼭지미역(手) 、五〇
▲染料(斤、單位錢)
硫化 二、〇〇 黃三、七〇
鹽 三、七〇 灰一、六〇
▲飼料(單位錢)
카마인三号卵A(一二瓩半) 九、八〇

와니스當印 (四瓩) 五、一〇
에나멜當通色 (立) 一、一〇
▲木材(才、單位錢)
紅松 、三五
落葉松 、一七
杉材(普通) 、一六
라왕 、一五
▲本絹(疋、單位錢)
毛本緞 二〇、〇〇
眞珠紗 一二、〇〇
▲人絹(碼、單位錢)
文化絹 、一四
眞珠紗 、一一
▲毛絲(封度、單位錢)
極細 70 二、八六
▲牛皮(乾百斤、單位錢)
京大皮 八五、〇〇
小皮 八五、〇〇
中皮 一等 七七、〇〇
同 二等 六七、〇〇

京城 金益證券 仁川 益康

東期米 趙俊鎬取引店 仁川府海岸町三丁目 電話 [illegible]

十分告 慶北産金社 大邱京町一丁目

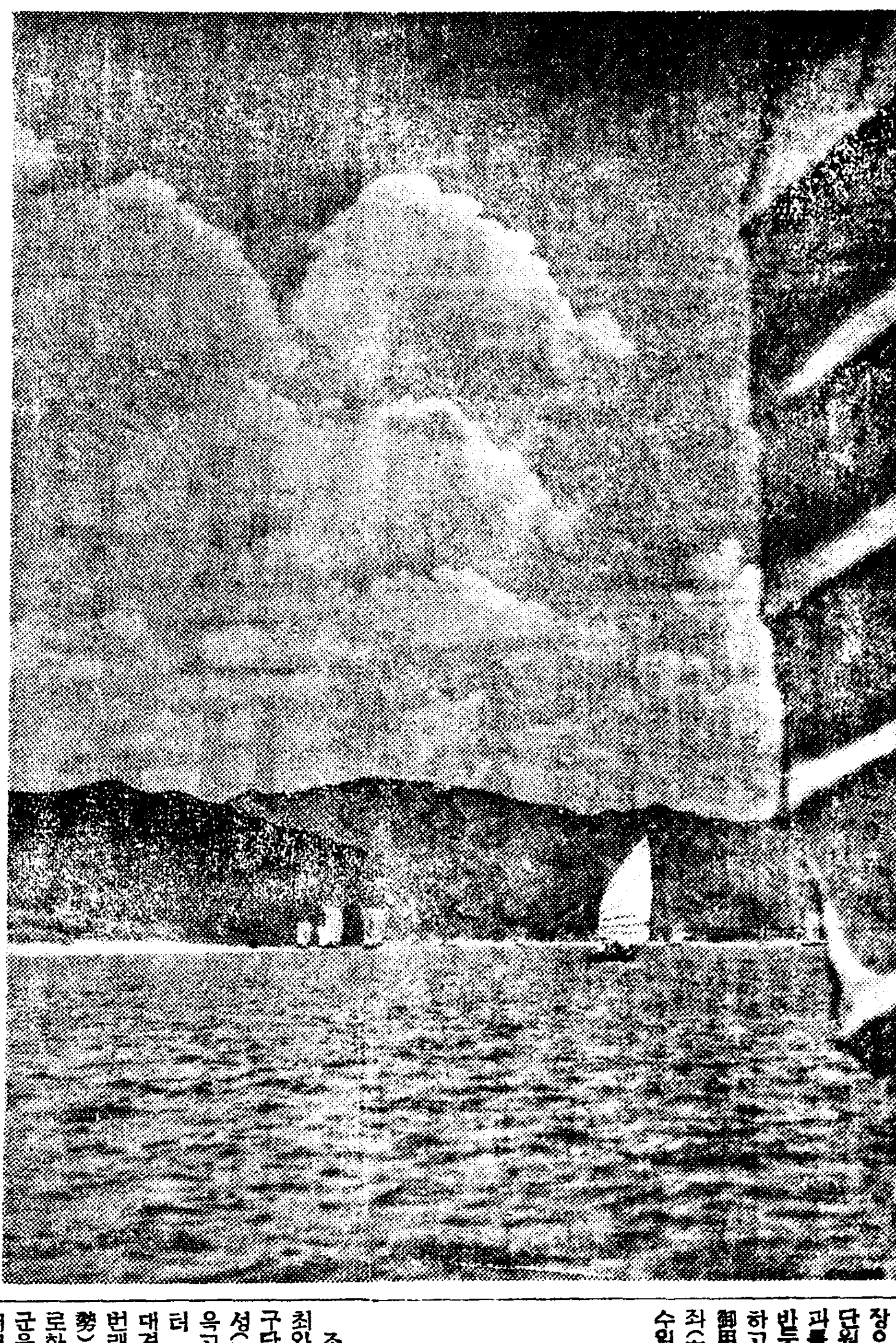

本社懸賞寫眞佳作 ③ "鴨綠江" 義州郡義州邑弘西洞 金炳洙

區劃整理進行따라 家屋建築續續許可
永登浦、敦岩町換地豫定地八月에決定
新堂、淸凉里、麻浦明年實施

경성부도시계획게(都市計畫係)에서는 방금 전력을 다하야 영등포(永登浦)돈암정(敦岩町)두곳의 구획정리지구(區劃整理地區)의 측량과설계를 급히하고잇는데 느저도 오는팔월에는 환지예정지(換地豫定地)를지정하게될터이다 이와 동시에 가옥건축을 작구 가할 방침이다 일방으로 대현정(大峴町)의 구획정리는 오는 시월중에 착수할양으로 방금 조사중이다 또명년도에는 신당정(新堂町)청량정(淸凉町)마포정(麻浦町)의 세곳에 약일백이십만평의 구획정리사업에 착수할 예정이라는데 구획정리사업이 착착 진행함에따라 경성부의 주택난(住宅難)문제도 차차완화될터이다

工場建築難條件 適用緩和를陳情
京城都市計畫研究會委員等 昨日總督府를訪問

조선시가지계획령(市街地計畫令)의 실시에 따라 건평(建坪)륙백평이상의공장은 건축함에는반드시방화벽(防火壁)을설치하도록 규정되엿는데이 규정은 반드시 적용하여야될공장도 잇겟스나 별요치안는 공장도 잇스므로 어규정의 제한을바더 경성부내·공장 지대에 공장을 끄으러 드리는 대에만흔 장해가 되다하야 경성도시계획 연구회에서는 위원다섯명을 선정하야 이십이일에 총독부로보내여 어규정적용을 완화시켜달라는 진정을 하엿다 한다

雨量大體로減 氣溫은多少高
雨順風調의七月中旬氣象 仁川觀測所發表

【仁川】칠월중순에들어 이십일까지의 중순기상개황을보건대 북만(北滿)의저기압 관계로 소량의강우가 잇섯스나 남조선에는 가간 소나비를 보여주엇고 북조선지방은 쾌청이계속하야 중부어붓든 대체로고온(高溫)이엇다 십팔일산동성(山東省)에엇든저기압이 동진(東進)하야 황해(黃海)근방에서 소멸되엿슴으로 북조선지방어외에 『떼』비가나리고 온도도 나리엇다 어때에 한강(漢江)금강(錦江)림진강(臨津江)등의 우량이오십『미리』이상을 넘엇고 원산만(元山灣) 금강상류는 일백『미리』『미리』의강우가잇서서 수해를 입은곳도 잇는데 대체전적강우량을보면 례년에 비하야 평원(平元)지방과 충북(忠北)지방어 칠십『미리』『내지일백『미리』의 증가가 잇섯스나 거개

七月中旬各地雨量과平年比較表

▲濟州	三一、八미리(四四、三미리減)
▲木浦	一〇미리(七七、七미리減)
▲釜山	三四、三미리(五〇、八미리減)
▲全州	八、八미리(三三、一미리減)
▲秋風嶺	二〇〇、八미리
▲仁川	六〇미리(二三、八미리減)
▲京城	八八、一미리(四四、四미리減)
▲江陵	六四、二미리(二一、八미리減)
▲平壤	二五、三미리(六一、六미리減)
▲元山	二〇、九미리(七〇、〇미리減)
▲新義州	一六、三미리(三四、六미리減)
▲城津	一四、八미리(七、一미리減)
▲中江鎭	三一、一미리(二七、六미리減)
▲雄基	六九、三미리(二四、一미리減)

曝炎의絶頂 中伏·大暑

이십이일은 중복(中伏)이십삼일은 대서(大暑)로 더위도 벌서 한마루터에 닥처 조종 겨룽울치고잇다 요사어 몃출동안은비가오락가락하야 그다지 더운날이는만흣스나 한난계의 수은주는 역시 삼십도이상을 가르키고 잇섯다 흐리든 날세가 별안간개이자 내려쪼이는해볏체 이십이일오후두시에는 섭시삼십일도룩에나 올러가서 길거리가는사람들과 『오피스』에서 열하는사람들의 어마와등에 구슬땀을흘리게하고엿다 례년의례로보아 어때가가장더운때로 앞으로얼마동안 점점 더워지리라고하나 어것도 잠간으로 말복(末伏)처서(處暑)밧게 더운절후는남지안하엿스니 신량(新涼)이입교허(入郊墟)할날도 얼마멀지안하엿다

總督府의防護團
數日中에結成식힐터

총독부를 공습으로부터 구하는 목적으로 멀지안허 총독부방호단(防護團)이 결성되게되엿다 초정(碓井)회계과장을 단장으로 각국에서 삼십명이상의 단원을선출하고 그단원중에는각과를 대표하는 고등관한사람을반듯이 참가식히기를 조건으로하고 등촌육군어용괘(藤村陸軍御用掛)와 경성방호단의 실교대좌(室積大佐)를 지도자로 하야 수일중에 결단식을 행할예정으로 이십이일 각국과에 단원을 속히 선출하도록 통첩을보내엿스며 결단식을 한뒤에는 일반방호방식에의하야 훈련을 싸어 방호에 힘쓰기로되엿다

國防獻金
各方面에遝至

◇…경성부 위생과동부 힘소(東部詰所)원강래정(姜秦定)씨외 삼아홉명은 지난달정기(定期)승급의 ……… 로 동대문서로가저왓다

◇…종로오정목사백오십번지강 영식(姜泳植)씨의맛아들 희두(熙斗)(一二)군은 한푼식모흔돈 로동대문서에 보내왓다

◇…원남정(苑南町)구십륙번지 전중(田中)씨의 둘재딸『도모』(七)양은 한푼두푼모흔동전만 사원오십전을 동대문서에 보내다

◇…제일고등보통학교 직원생도일동이사백원오십전을 종로서에 보내왓다

◇…서대문정 엄정목 피혁상 홍태현(洪泰鉉)씨가삼백원정원일동이 삼백원을 종로서에각각국방헌금으로 가저왓다

龍山署管內에 傳染病盛勢
음식물주의가제일긴요

일기가 차차더워짐을따라 부내 각처에는 전염병이 발호하게되엿는데 룡산서관내만하여도 칠월초부터 오늘까지의 전염병환자의 통계를보면 적리(赤痢)열병 두명 성홍열세명의발생을 보게되엿스며 아프로도차차 더워질 기후이므로 전염병발생에대하야 큰관을 용서할수업스므로 전염병예방에 특히주의할 것이며 음식물등에도 주의를요한다는바 룡산경찰서에서는 경기도 경성부위생과와 협력하야 매일 호구조사를 하며 매일가티 불량음식물 취체를한다고한다

全京城軍을威脅하는 留學生軍의意氣
歡迎蹴球戰은今日!

조선축구협회(朝鮮蹴球協會)주최와 본사후원의 동경류학생축구단(東京留學生蹴球團)대 전경성(全京城)군의 환영축구전은 이십삼일 오후다섯시부터 경성운동장에서근래에드문일대격전을 전개하기로되엿다 어번래방한 류학생군의 진세(陣勢)는 김용식(金容植)군을중심으로한 수비진과 박의현(朴義鉉)군을『센터-』에세운 공격진에잇서서 완벽을 겨하고잇스며 경성군은 휴가중이라 급급히 소집한 진용이나매 상당한 실력을 발휘할것이나『림원』에 잇서서 어며사오차의『께임』을 행한 류학생군이 단연강미를 떠우고잇서 흥미잇는 접전을 예상케한다 여날출장할 량군의『멤버』는다음과갓다

◇留學生軍
GK金化泳 FB朴性夫 金承植
HB金容植 金炳禧 黃鼎鉉 FW南英澤 金允河 朴義鉉 崔東淳 張基鎬 尹麟曦

◇全京城軍
GK李相再 FB鄭龍洙 朴奎禎
HB李容一 李宰鎬 吳在仁 朴柏鉉 宋基洙 FW李澤禾 嚴東源 李榮敏 尹龍曦 閔丙大 裵宗鎬 金福壽

老人吸煙團
三名을檢擧

열마전 부내종로서에서는 로인흡연단을 검거취조중인데 신설정(新設町)이백칠십일번지의일호 조종상(趙鍾常)(五)동정백구십일번지 전과이범 리제규(李濟奎)(六)창신정(昌信町)록백번지의구호 현동청(玄東瀞)(五)외 세명은 이달초부터 전기 조종상의집을 근거로 매일가치모혀 마약을 먹고잇는것으로 그액은 수백원에달한다고하며 동경찰서에서는 마약의 출처를엄중추궁중이다 그리고 조종상은 지금 적리로 순화병원(順化病院)에수용치료중이다

魯章事件被告 結局은死刑
순사등다섯명죽엿다는사건 昨日高等法院서言渡

작년시월 구일아츰여덜시쯤에 평북벽동 경찰서 로장출장소(碧潼警察署魯章出張所)를 습격하야 진촌가일(辰村嘉一)등순사 네명과 출장소고용녀 한명을 쏘아죽인 혐의로 치안유지법위반 주거침입 강도살인 공무집행방해 등 긴죄명에 걸리여일이심에서 사형판결을밧고 고등법원에 상고해온 조선인××군의 명칭을가진 일파의 정운준(鄭雲俊)(三)에 관한 언도공판은 이십이일고등법원에서 희두(喜頭)재판장주심 촌전(村田)

少婦飮毒

【永登浦】시양평정(楊坪町)일백팔십사번지정경옥(鄭敬玉)(二)의 처 민득이(閔得伊)(二)는 십칠일오전오시에자기집 부억에서 양재물을 먹고 고민하는것을 집안사람이 발견하고 즉시 제일의원(第一醫院)에 다려다가 응급치료를한결과 생명에는 관계업슬모양이라는데 전기 민득이는 시내미생정(彌生町)구번지 민유수(閔濡秀)의 둘재딸로서 약석달전에 시집을온후 웬일인지 시집에는 얼마잇지안코 친정에를 자조단니든터에 그와가티 음독을한것으로보아 무슨 말못할 복잡한 사정이 리면에 잠재하지나안흔가 의심된다고한다

上海猛血團兩名 覆審에서또死刑

【平壤】작년륙월 상해일본총령사관경찰의손에 체포되여 해주(海州)에 압송되여왓든 상해맹혈단(上海猛血團)관계자 황해도출생 오황식(吳晃植)(三)경성출생 김창근(金昌根)(三)대동군(大同郡)출생 한도원(韓道源)등에관한 치안유지법위반(治維法違反)살인 살인예비 폭발물취체규칙위반

道의工作으로 韓仁輔氏飜意
來九月까지기달리기로

【平壤】숭실전문학교(崇實)와숭의녀학교(崇義)량교의 인계경영명목미테서 칠십만원을 기부한다하야 전평양인들로 전조선적으로 찬하를바든 한인보(韓仁輔)씨는 미국선교회의 태도가애매하다는구실로 지난륙일 오전열시 평남도청으로 상내(上內)지사를 방문하고 십만원철기부의 취소선언을하야 사회의 대중들을 이르킨일방 도당국간부들과 총독부학무국장(張)시학관까지 평양에 내려와번의를 권고하엿스나 종시불선명한태도를 취해오더니 이십일일 평남도학무과에서는 한인보씨가 번의를하는동시에 오는 구월까지 기달린다는것을약속햇다고발표햇다

京城府貨物車 少年을轢傷

이십이일 오후일곱시경 부내하왕십리정(下往十里町)팔백오십칠번지 압길에서 부외광장리(廣壯里)사는 경성부 토목과운전수간영필(簡榮弼)(二)의 운전하는 화물자동차에 응봉정(鷹峰町)백사십이번지 성인준(成仁俊)씨의 둘재아들 상환(相煥)(七)군이치여 전치두주일의 중상을입고부근태화병원(泰和病院)에서 치료를받고잇다고한다

炎熱에馬匹急死
檢屍한結果日射病으로

이십이일 오후일곱시경 부내신당정(新堂町)이백오십칠번지리영복(李英馥)씨의집말이 갑작이 죽엇다 경찰부수의가 검시한결과 요사히더위에 열사병(日射病)에걸린것어 판명되엿다

수는 최근일개년간의 조사에의하면 이억팔천오백이십일만회인데 이를전년동기의 통화수에비교하면 칠분강의 증가를 보이고잇다 어수를지방별로보면 다음과갓다

京畿	九三、八一六、三二五
忠北	三、一五三、〇三六
忠南	一〇、九〇三、一〇八
全北	一二、〇五九、九六六
全南	一二、〇二七、六五〇
慶北	一六、二九三、八三五
慶南	三五、七四九、〇四八
黃海	一四、二三〇、四七〇
平南	二五、四二一、八八五
平北	一四、九六九、八一六
江原	六、七九九、八三三
咸南	一六、五六七、九五三
咸北	一四、二二四、五〇三

運輸網大幅輳로 各地工事遲延難免
資料、人夫의運輸가如意치못하여 中央、京釜複線은豫定대로

창어국도에달함으로 재료와 로동자의 수송어 도저허 뜻갓지못하여 남부가공사장에는 업부난, 재료난으로 공사는 예정보다 상상이상으로 크게 지연을 면치못할 형세임으로 부득이시급을요하든 중앙선(中央線)건설공사와 경부선(京釜線)복선공사에만 재료와인부를 집중하야예정대로 진행하기로 되엿는데어두가지 철도선의 건설사업만은 엇더한무리를 하드래도 절대로 천연할수업다는것이다

叺繩協會長等 三名不日送局
背任橫領詐欺罪로

거부『동조직이엿등의 중심지『를 명력하야 전조선에 십이개소에다가 가마니조합을 련합하야 협회로되어엇든 조선입승협회장(朝鮮叺繩協會長)판본유장(坂本由藏)동서무국장 시야일의(矢野一義)회계서본정치(西本正治)의 가마니 판매중개에 대한 중간착취등 부정행위로 어래삼개월동안 본정서에서 취조이든 배임횡령사기사건은 횡령금액도상당이상의거액에달하는것도 판명되엿는데 어삼일후에 송국된다 한다

一個年間通話度數 二億八千五百萬回

전화가입자의 서내전화통화도

醉中의運轉手 酒店主等刺傷
술먹고취하여사소한언쟁끄테 九宜里의一大騷動

부내자마장정(雌馬場町)사십사번지 기업연와공장(企業煉瓦工場)자동차운전수 리명근(李明根)(二)은 이십일밤 여덟시구의리(九宜里)오백삼십번지 신희태(辛熹泰)의 술집에서 술을마시다가 사소한 언쟁끄테, 술집주인과 부근 문인학(文仁學)(三)을 석도로절러 중상을 이피고도망하엿다가 이십이일 새벽다섯시경 자기집에 도라왓다가동대문서원에게 체포되엿다

都市對抗野球代表

대매주최의 제십일회전일본도시대항야구대회는 래팔월일일부터 칠일간 신궁외원구장에서거행될터인데 십육도시대표팀을소개하면 다음과갓다

▲旭川鐵道(北海道樺太地方)▲仙臺鐵道局(東北地方)▲日立鑛山(關東地方)▲東京俱樂部(東京市)▲川崎코롬비아(甲神靜地方)▲新潟鐵道局(信越地方)▲全名古屋(東海地方)▲大津晴嵐(近畿地方)▲全大阪(大阪市)▲神戶臘取(神戶市)▲全吳(中、四國地方)▲八幡製鐵(九州地方)▲滿洲俱樂部(大連市)▲新京滿洲國(滿洲地方)▲台南團(臺灣地方)

京師6 仁商2

대조주최의 제이십삼회 전일본중등학교 우승야구대회 조선지방대회의 제일차후선 중부지방 인천상업대 경성사범전은 이십이일오후一時부터 경성구장에서 경사군선공으로 개시되엿든바 결국六對二로京師軍이 전년도조선대표 인상군을이겨 준결승전에 드러가 경공을이긴휘문고보와 대전키로 되엿다

仁商	200000000	2
京師	100000050	6

6…2

全關東力道 印君優勝
李昌華君도一等

제일회관동중량거(力道)선수권대회는 예정과가티 십구일오후다섯시부터 동경시일교국민체육관에서 이십이명이 참가한가운데열리엇는바 이날 재동경조선선수는 五十七瓩級(페더I級以下)에서李昌華君(YMCA)이 一等 李丙球君(日體)이 二等을 占한것을비롯하야『미들級』에서는 印英煥君(日體)이一等 洪永憙君(日體)이 二等을차지하야 異域에서 朝鮮力道界를 위하야 萬丈의 氣焰을吐하엿다 當日各級一等만의 記錄은 다음과갓다

▲五一瓩=1遠藤(YMCA)計一八〇瓩▲五四瓩=1姬田(講道館)計一九五瓩 ▲3李丙蓂(無團)計一六二瓩五 ▲五七瓩=李昌華(YMCA)計二三七瓩五 2李丙球(日體)計一八七瓩五 ▲페더I級=井口(體研)計二七二瓩五 ▲라이트級=飯田(YMCA)計二六二瓩五 ▲미들級=I印英煥(日體)計三三七瓩五 2洪永憙(日體)計二二一瓩 ▲라이트헤비級=酒井(가아오호)一四〇瓩

機能衰退와 虛弱體質에 コン魚의粹

今や言論の時代 出よ雄辯家

演說の事なら何んでもわかる! 雄辯の秘訣を公開す 式辭と演說挨拶の仕方
特價一圓 發賣元 大阪市東淀川區西町 現代出版社 振替大阪五六〇一四番

洗はすにと流る まろかお ナイス

여름! 皮膚病을업시하고 살결을保護하라!
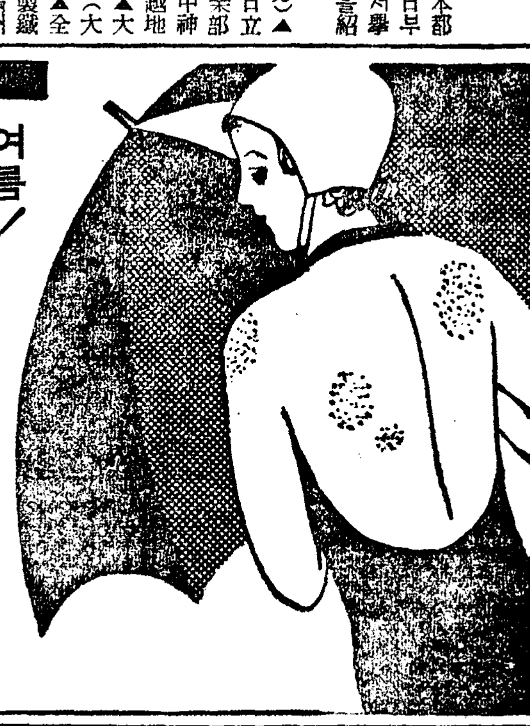

炎暑와더부러더욱더욱 번성하는 皮膚病을 곳 히후미 一二三로退治합시다。一二三는 不快한가려움을 업시하고 强한殺菌力으로 빨리 徵菌을 죽여痛快한奏効잇는 皮膚病藥입니다
主効 무좀、버짐、래독、둥개 여부룩、땀띠、진무른데、쇠버짐、음간、食신벌에다친대
定價 二十錢 三十錢 五十錢 一圓 二圓
皮膚退治의外用常備藥 一二三 (히 후 미)
各地藥店에잇슴 東京神田明神下 一二三本舖 師岡天然堂 振替東京二三七二番

性器强大靈藥 新然◎効藥◎第一 淸導補腎丸
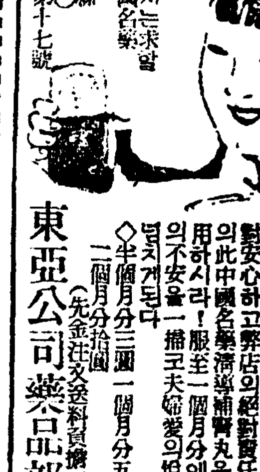
東亞公司藥品部

謝禮廣告 大正生命保險株式會社 吳麟奎 白

新學期八月一日 學生募集 株式會社 奉天タク附屬 滿洲自動車學校 每月一日開始
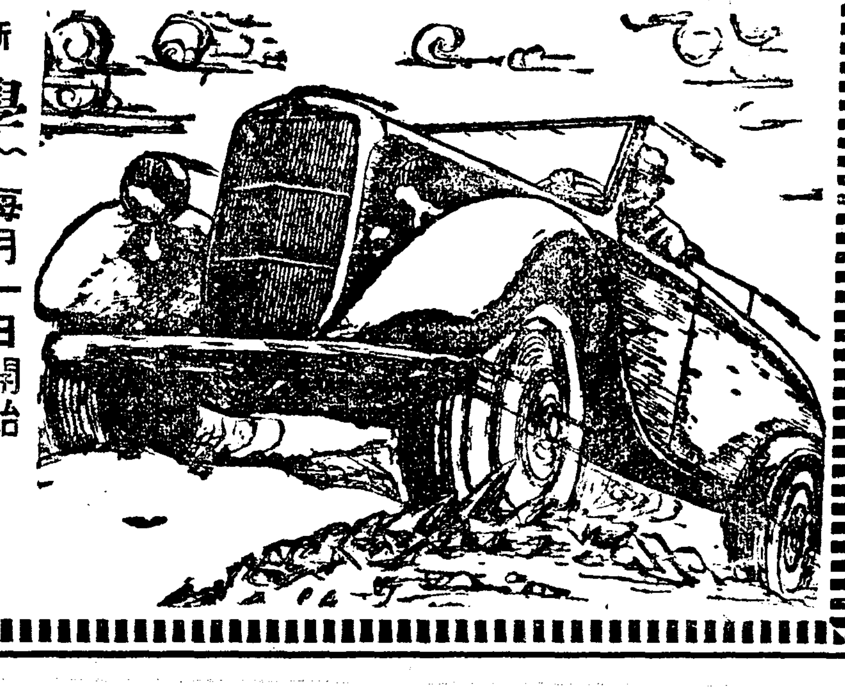

男性の强大 早期防止
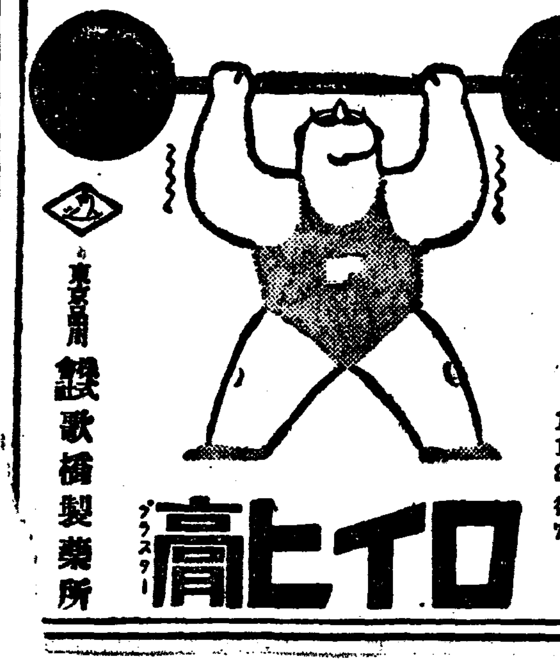
스트롱 氏의 뽐내는까닭
肩臂痛 神經痛 齒痛 로이마치스 腰痛 打撲傷 運動後의筋肉疲勞
10枚入 20錢 17枚入 30錢 30枚入 50錢 德用70枚入 1.00円
運動後 筋肉疲勞回復에는 ロイヒ膏
東京 鐵歌橋製藥所

産業

織物業을助成코 中小工業을振興
國庫와地方費로經費一部補助 平南道에서立案急行

【平壤】平安南道産業課에서는明十三年度에 織物의助長 中小工業의振興方面에充分한 盡力을하기로되어 總督府의 補助申請은大體로 七月末이므로 그前까지立案을 急行中이다

그런데 織物의助長은 道內의寧遠 德川 成川 陽德方面의織物地帶에 對하야 生産의獎勵技術의向上 販賣組織의 改善等에注力하기로되엇고 中小工業의助長은 設備의改善充實을 行케하고 여기에要하는 經費의一部는國庫及地方費에서 補助支出하야施設의徹底를 期키로되엇다

寧遠材의伐採 十年을不出
業者들은前途를憂慮

【平壤】大同江上流寧遠郡內에서生産될 杉松材는 大體로 八十萬尺締라고 하는데 最近의伐採流筏은 二、三萬尺締로 今年에는 七、八萬尺締에達하얏고 其後 木材의 需要는 激增하고잇슴뿐이므로 아프로每年七、八萬尺締의伐採流筏이 繼續되다면今後十年이 채못가서 絶種이될터이라하야 業者들사이에서는 前途에對해서 벌서보터 떠憂慮하고잇다

平北在米十九萬石

【新義州】七月十日現在 平北道內의 在庫米數量은

正租 二、四五二、八三三石
玄米 三〇七、三四八石
白米 三六九、五九八石

으로서 이를 玄米로 換算하면 十九萬四千二百八十二石인데 昨年의 同期現在十六萬九千七百三十一石에 比하면 二萬四千六百五十一石의 增加이다 그原因은 農家에서 米價高를 豫想코 放賣를 躊躇함과 一面 平北農村의 經濟力이 充實하여젓다는證明이다 在庫의 正租 玄米 白米의 合計數量을 各郡別로보면 다음과갓다(石)

▲新義州 三七、八〇六▲義州 一四七、九七七▲龜城 一一〇、〇五〇▲泰川 九七、七九九▲雲山 一九、三四六▲熙川 一五、八二三▲寧邊 一四五、二九〇▲博川 一二四、一六四▲定州 二三九、三二三▲宣川 三七〇、八一三▲鐵山 一九一、六一四▲龍川 一、一二二、二五四▲朔州 三一、八九〇▲昌城 四一、一六六▲碧潼 五〇、八二九▲渭原 二七、二〇〇▲江界 一二六八、三二九▲慈城 四八、八一六▲厚昌 四、六六七

甕津果實豐作
三割의增收를豫想 苹果、梨、柿、栗樹近四萬株

【甕津】黃海道 甕津郡內의 今年 果實作況을 調査해보면 苹果의 樹數는 二千一百九十株요 梨의 樹數는 一萬三千五百三十八株요 柿의 樹數는 一萬七千八百一株요 栗의 樹數는 六千二百六十一株로 合計 三萬九千七百九十株인데 昨年의 苹果梨柿等 三種을 合한生産數量 九萬九千四百八十六貫과 栗의 生産數量 三百三十七石의 收穫을 보앗는바 今年은 特히 病虫害의 被害가업고 今日까지 雨順風調로 天候가繼續되엿슴으로 今부터 意外의 天災地變만 업스면 甕津의今年果實作況은 昨年에 比하야 三割增收가 豫想되어 一般業者들은 크다란 希望을 가지고 雀躍함을 마지안는다고한다

繩叺協會의 機構改造
總督府서도注視

朝鮮繩叺協會의 機構改革에 對하야서는 協會關係者를 비롯하야 總督府農林局에서도 銳意硏究를 進行하고잇는바 農林局으로서 任意團體인 現在의 協會에 對하야서는 積極的으로 그 改進問題를 看過할수는 업스나 全然 어에 無關心할수도업스므로 極히 愼重한 態度로 硏究를 進行하고잇는 模樣인데 要는 協會側이 如何한 方針을 取할가 그推移는 자못 注目되고잇는바 社團法人改造가 最善의方針이라는 意見이 有力하야 結局 이것이 實現되지안흘가하고 觀測되고잇다

豐川金組肥料共購

【豐川】躍進途上에잇는 黃海道豐川金融組合에서는細農民인組合員이 農資不足으로 年復年 苦痛을 當하므로 此의 經濟對策을 講究中이든바 今年四月부터肥料購入資金九千八百六十八圓五十錢을 貸出하야 三千六百叺을 共同購入케하얏는데 地方肥料商人으로부터 個人이 購入한 價格보다 一叺에對하야 五六十錢의 低價로 購入되엇고 購入肥料種別을 보면 如左하다

▲硫安五五〇叺 ▲配合肥料五〇〇叺 ▲調合八號二、二〇〇叺 ▲過燐酸二〇〇叺 ▲大豆粕一五〇枚 ▲計三、六〇〇叺

今日 廿三日午後五時 京城運動場 東京留學生蹴球團歡迎蹴球戰
主催 朝鮮蹴球協會
後援 朝鮮日報社
入場料 一般廿錢 學生十錢

日用商品市況

▲綿布下押 今日은 坐膠大祭日으로 三品休會 米棉八十錢低 印棉五十錢高의 材料로暴落되어 三品氣配는三三圓低 市中現物界는 材料續落으로 氣分이더욱不良하고 賣買殆無로 時勢下押이다

▲染料不變 夏期閑散期에 드러가 需要의 減少를본바 時勢는 不變으로 二十二日 京城時勢는 大體 如左하다

	軍人票	貴人票	美人票
黑	[illegible]	[illegible]	[illegible]
朱紅	[illegible]	[illegible]	[illegible]
半染	[illegible]	[illegible]	[illegible]
柳綠	[illegible]	[illegible]	[illegible]
古銅	[illegible]	[illegible]	[illegible]
灰	[illegible]	[illegible]	[illegible]
粉紅	[illegible]	[illegible]	[illegible]
翠月	[illegible]	[illegible]	[illegible]
洋紅	[illegible]	[illegible]	[illegible]
藍	[illegible]	[illegible]	[illegible]
黃	[illegible]	[illegible]	[illegible]
軟豆	[illegible]	[illegible]	[illegible]
紫灰	[illegible]	[illegible]	[illegible]
甫羅	[illegible]	[illegible]	[illegible]
金皮紅	[illegible]	[illegible]	[illegible]
朱黃	[illegible]	[illegible]	[illegible]
倭靑	[illegible]	[illegible]	[illegible]

【福齡洋行調査】

▲塗料低落 塗料는 目下 夏期閑散期임으로 需要가 多少 減少되고 時勢도 相當히 低落을보앗다 그主要原因은 需要減과 一般塗料의原料인 亞鉛價가 低落되엇기때문인데 二十二日京城時勢를보면 大體 다음과갓다

白페인트	螢A	三瓩半	[illegible]
同	螢C	同	[illegible]
色페인트	螢A黑	同	[illegible]
同	螢A黃	同	[illegible]
뽀일드油	螢A	一六瓩	[illegible]
地塗뽀일油	螢亚	一五瓩	[illegible]
사이즈	螢	四瓩	[illegible]
와니스	螢고발	同	[illegible]
同	螢스파ㅣ	同	[illegible]
同	日東고발	一瓩	[illegible]
에나멜普通色		一立	[illegible]
光明丹	螢A	三瓩半	[illegible]
唐彩色洋絲上斤			[illegible]
同	洋朱紅	匣	[illegible]

【漢城페인트商會調査】

運動競技

東京留學生 拳鬪軍來社

지난 十日에 入京하야 連日猛練習을거듭하고잇든 東京留學生拳鬪軍一行은 昨二十一日까지 練習을마치고 東洋拳鬪會 師範黃乙秀氏와 幹事金明坤氏案內로 當日午後에 人事次로 本社를訪問하엿는데 明二十四日밤의對抗戰을압두고 今二十三日午後四時에는 兩軍의計體量이잇슬터이라 한다。

龍中7 善隣1

大朝主催 第二十三回全日本中等學校優勝野球大會 朝鮮第一次豫選의 善隣商業對龍山中學戰은 二十二日午後四時부터 京城球場에서 龍中先攻으로 開始된바 結局七對一로 龍中軍이 快勝하야 準決勝에드러가 京城商業軍과對戰케되엿다

善隣 100000000—1
龍中 10120201 —7

今日의運動

▲蹴球＝東京留學生對全京城歡迎蹴球戰 午後五時 京城運動場(觀覽料＝一般 二十錢、學生十錢)

▲野球＝大朝主催 第二十三回全日本中等學校優勝野球大會 朝鮮第一豫選中央地方大會 第二日…準決勝徽文高普對京城師範(午後一時)龍山中學對京城商業(午後四時) 京城球場(觀覽無料)

▲排球＝朝鮮排球協會主催 全朝鮮女子選手權大會兼全日本選手權大會朝鮮豫選會 午後一時 龍山鐵道局『코ㅡ트』(觀覽無料)

北中及滿洲는어떠한곳? (8)

北中第一의良港天津
二千同胞의發展健實

韓普容

六月十二日

나는 일직이 北平을 求景하고온 어떤親舊로부터 『北平을가보면 事大主義者가 되기쉽다』는 말을 드른記憶이잇다。事實 옛날 朝鮮사람들이 事大思想 을 갓게되든原因이 여러가지가잇겟지마는 北平에가서 宮城、萬壽山、天壇等을 參觀한다면 그思想이一層 더 뿌리깁허질듯한 늣김이 잇섯다。袁世凱가 일직이 南山에올려가 京城市內를 나려다보고『朝鮮서울에는 집세채쯤 지엇스면 알맛겟다』고한 말이잇고 中國文字에는『飛流直下三千尺』이니『力拔山氣盖世』니『白髮三千丈』이니하는 大砲的誇張文套가 許多히 發見되거니와 그原因이 中國人의 誇張的國民性에도 基因하겟지마는 그한가지理由는 그 나라의 自古遺蹟이 우리朝鮮사람으로서는 想像도 못할만치그 規模가 彪大한데 因緣되엿다고 할수잇다。보라 萬里長城이며 大運河를!

北中을 求景한 後내가 늣기게된 또한가지 所感은 如上한 大施設은 有史以來 今日까지의 世界的大土木事業인 同時에 今後에도 이가티 彪大한 土木計畫은 豫想할수 업다는것이다。記者는 建物로 世界一이라는 紐育의 엠파이어·쩰딩(一百二層)에도올라가 보앗고 運河로 有名한 파나마運河도 通過하여보앗다。勿論現代 土木事業 으로는 모두世界的大工事임이 틀림업다。그러나 이것을 幾百年前(그때는交通이 不便하고 科學的機械設備가 殆無하엿다)에 竣功된 內外城 一萬 六千餘里의 萬里長城이라든가 天津杭州間三千餘里를 貫通한 大運河(運糧河)에 比較할때에 問題도되지안는다。그리고 이가튼 大工事는 昔日 人民을奴隷同様으로 取扱하든때에만 可能한일이오 人權을 認定하고 輿論을 尊重하고 또豫算잇게살림하는 現代國家로서는 到底히 念頭에도 내지못할것을 생각할때에 如新한大工事는 今後에도 엇을수업스리라는것을 斷言할수잇는가한다。

午前九時四十分 正陽門驛發車로 北平을作別한 觀察團一行은 午後零時四十分 天津에 到着하야 日本租界內 芙蓉館에서 點心을마친後 天津朝鮮人民會主催의 觀察團歡迎茶菓會에 臨하야

在津同胞 의 現況及 北中事情을 聽取하고 英佛伊等各國租界와 有名한 天津競馬場及 北寧公園等을 求景하엿다。

天津은 人口 百三十九萬으로 北中第一의開港場이다 有名한 義和團亂으로 各國軍隊가 只今도駐屯하여잇스며 日英佛伊等租界도 아직까지存續하야 國際 都市의 特色이만흔 政治的都市일뿐아니라 北寧津浦線의接續點이오 北中一의 大港口이니만치 商工業이 相當히繁榮하야 年額四億萬元의 貿易額을 갖고잇다。

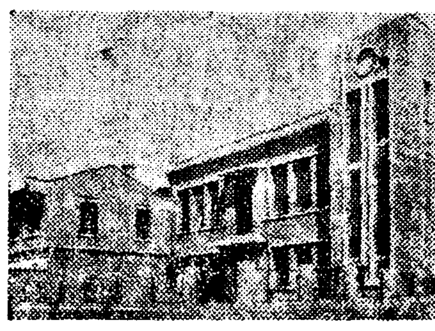

天津在留同胞數는 二千二百二十六名(昭和十二年三月末現在)이라는데 一般同胞의 生活狀態는 比較的豐饒한便이엿다 天津居住同胞의 자랑꺼리는 훌륭한 朝鮮人民會館을 가진것이엿다。日本租界秋山街에 聳立한 朝鮮人民會館은 總工費二萬五千餘弗 建築延面積 八百四十五平方米突(二五六坪)의 現代式洋館大建物로 昨年八月에 竣工되엿다한다 會館內에는 附屬朝鮮人幼稚園까지잇는데 이가튼 훌륭한會館이 竣工되기까지에는 一般在留同胞의 赤誠도 만헛지마는 特히 現民會長 張世萬氏의 努力이만헛다한다。筆者가 今日까지본

海外各地 의 朝鮮人會館中에는 天津民會館이 가장훌륭하엿다。저녁에는 自由行動으로 天津밤거리를 求景한後 零時正刻發車로 어땅을 作別하엿다。

六月十三日

列車中에서 하로밤을지낸 우리一行은 午前九時二十分 中滿國境인 山海關에 到着하야 여게서 또다시稅關檢查며 通貨交換(中國돈을 日滿通貨로)等으로 奔走하엿는데 稅關檢查에는 時局評의 書籍雜誌及新聞等屬이 가장嚴格하엿다。이리하야 國境을 無事通過한 一行은 約一時半後에 溝帮子驛에 到着하게되엿는데 여기서 北寧鐵路本線으로부터 支線을 가라타고 營口로向하게되엿다(團員中 李秦植氏는 家庭事情으로 奉天經由、一路直行歸國)一行의 觀察豫定地인 營口安全農村은 午後三時半頃에 到着하게되엿스므로 今日中 農村視察을 마치도록 本社營口支局長 鄭世臨氏가『플랜』을 作成하고 途中까지 出迎하엿스나 意外에도 汽車가 날러갈듯한 南滿의 强風으로 不得己 農村視察은 明日로延期하고 營口市內로 向하게되엿는데 河北、營口사이에흐른 濁流 遼河를 連絡하는 汽船에 오를때에 사정업는 狂風에帽子를날리고 暴惡한波濤에 衣服을버리든 險難한씨난은 今回觀察에關聯하야 團員一同에게 永久히記憶될 한幅의場面이될것이다。午後五時頃 無事히 遼河를건너와 旅舍營口호텔에서 저녁을 마친後 營口金融會主催의 一行歡迎茶菓會에 臨하야 理事 崔保卿氏로부터 營口를 中心으로한

遼河流域 의 朝鮮移民의 過去現在및 將來에 關한 有益한말을 만히 듯게되엿는데 門밧게에서는 突然『萬歲!』 소래가 놉히들려오다。무삼일이나 나간을아럿더니 오날은 마침 端午日이라 脚戱大會에서 優勝한 警察署選手들이 萬歲로써 凱旋을 아리는 것이엇다。(寫眞은天津朝鮮人民會館)

한여름의살결에조흔크리ー口어란

眞夏のお肌に良いクリームとは

00[illegible]185

첫제로벗꺼룸을防止하는効果 의優秀한구레ー무라는것입니다

정말 벗꺼룸을 모르는 힌百合가튼살결이라야만 百퍼ー셑트의魅力도잇지요……… 셋카마케 볏에탄살로서는 女性의魅力도零點이됩니다 여름에는 特히 벗꺼룸막기에 效果잇는 구레ー무를 選擇하십시요

이點에對하야 正直한 科學的實驗은 레ー도구레ー무가第一卓越한効果가잇다는것을 證明하고잇습니다 이것은 含有되여잇는 벗꺼룸막는 特殊成分이 强烈한여름의紫外線을가로막어살결에黑色素가만허지지안케하기때문입니다

★

둘제로優秀한美肌作用 을發揮하는구레ー무라는것

이 에잇서서 實質的으로 優秀한 레ー도구레ー무는살결에 浸透하는 有効成分의作用으로 新陳代謝를旺盛히하야 여드름、부름、잔주름、느러짐等을 훌륭하게 一掃식혀서 점점潑剌한魅力이넘치는살결을만듭니다

★

셋제로化粧下 로서卓越할効果 가잇는구레ー무라는것。

여름에 第一困難한것은 化粧이밀리는것이지요。그가장큰原因은 粗惡한크림을 化粧下로 쓰신때문이라는點을記憶하신다면 化粧下에도 比顏업시效果잇는 레ー도구레ー무를쓰시게될것입니다 살결을 潤澤하게하고 살에잘먹고 過剩한水分과脂肪의分泌를調節해서 化粧이밀리는原因을 除去하기때문에 보기에도시원한化粧이 하로終日保存됩니다。

爽やかな 若肌を創る

レートクリーム

若劇 二十三日封切 晝夜三回 大人·五〇 學生小人·三〇 P·C·L·超大作 吉屋信子·原作 山本嘉次郎監督 霧立のぼる·山縣直代 北澤彪 主演 ▲お嬢ちん ▲獎トービス サクシャ物作 リリ·ダル·バアシュ ハンスヤライ アツチラヘルビーカ 主演 ▲戀人の日記 ▲東日·大每ニュース 北支事變ニュース 冷房完備

第一劇場 七月廿三日낫부터三日間大公開 巨彈名畫鑑賞週間 每日晝夜三回公演 一回十二時、二回二時三十分(續映) 三回七時卅分始映 大衆料金 階上十五錢 階下十錢 均一 京城撮影所超特作朝鮮語全發聲 監督 洪吐無氏 撮影 李明雨氏 朝鮮名畫 薔花紅蓮傳 主要配役 文藝峰 林雲鶴 共演……池京順 李春汀 松竹大船社特作品올ー사운드版 監督 清水宏氏 現代名篇 僕の春 主演……水島光代、近衛敏明 金光嗣郞、桑野道子 廿世紀폭스社超特作全發聲日本版 監督 조지마ー샬氏 傑作名畫 갈사의傳令 主演……워너ー바ー스·비아氏、조ー골ー스氏 바바라스탄윅孃 電光一七五五番

中央館 永樂町 本三一〇四 每日晝夜三回興行 第一回 一、 第二回 三、 第三回 七、 888 山縣隆大河百百代主演 眉目麗しく情あり コロムビア大連續大活劇 レツクス號リンケンシチン主演 神馬 レツクスの復讐 第一·二·三·四篇上映 近衛十四郞三城輝子主演 疾風蜘蛛鞘篇前 二十三日ヨリ二十六日マデ四日間 階下席十錢均一

東洋劇場 七月二十二日낫부터 開演 午後一時半 七時半 劇團 青春座 全員演戱 第四週 ▲無雙傑作上演週間▼ ▲上演劇本▼ 林仙圭快作篇 『男兒行狀記』全四幕 ◇東劇自慢의名喜劇▼ 九月山人作 『演習하는夫婦싸홈』一幕 快笑一夜千金! 萬人의허리를한목에부질느지안코는마지안을喜劇中의白眉篇!

團成社 二十一日부터二十三日까지納涼 第三回名畫祭 ◎유나이테ー드超特作 原作·監督·主演·찰스ー차프링 거리의등불 ◎二十世紀폭ー스超特作 原作、빅톨·유ー고 監督、리차드ー보레스라부스키 噫無情 (짠발짠) ◎大阪朝日世界ニュース 北支事變特報 讀賣新聞發聲ニュース

黃金座 十七日より七日間名畫週間 每日午前十一時半始映 各席全部 大人學生 三十錢 小學生 二十錢 日活多摩川特作 監督 熊谷久虎 島耕二、黑田記代 主演 情熱の詩人啄木 コロンビア二百萬弗映畫 ジエームス、ヒルトン原作 ロバート、ドナート 主演 失はれた地平線 大每國際ニュース 全鮮第一封切

地方論壇

溫泉施設의急務

特히公會堂의建築

歷史的由緒가 기픈 伊川郡葛山溫泉施設問題에 對하야는 實로 郡內에서 第一로當面問題의 하나이다 葛山溫泉은 過去四百五十餘年前에 李朝世祖大王이 發見하신 有名한溫泉으로 永遠히 잇지못할 伊川郡民의 三百年間 侍料를 當한理由도 葛山溫泉이 原因하야 發生된原因이며 그後 다시금 三百年間侍料의 눈물겨운 하소연의 反面에 伊川發展도 上 葛山溫泉이아니고는 到底히 바랄수업는것도 確實한事實이나 葛山溫泉이 伊川郡과가티 深山陵谷에 처하여잇는 關係上 單只交通關係로 世上에널리 알려지지못한것만 千秋의遺恨을 짜어내는것인바 葛山溫泉을 한번 본사람이면 果然葛山溫泉이 治病的으로나 靜養上으로 全國的으로 比類가업슬만한것은 自他가 共認하는바이며 筆者의目睹한 산證據로서 安峽面下水浦金氏라는 十九歲의 女子가 조막손이라는 不具의 嘆息으로 歲月을 보내다가 葛山溫泉에와서 손을폇다는것은 거짓업는 참말事實이잇고 皮膚病에 對하야는 如何한 病原이잇다 하드라도 保證할수잇는 名溫泉인바 漸次로 新聞報道의 힘과 積極的當局의 關係로 現在에는 朝鮮各地에서 葛山溫泉을 찻는이가 漸漸增加하고잇는바 今後伊川郡邑內에 北中央線이 開通된다면 飛躍的으로 大發展을 할것만은 明若觀火의 事實인바 무엇보다 筆者는 葛山溫泉施設問題에 對하야 힘잇게말코자하는 本郡產業方面의 資源開發에 重要性도 잇거니와 外來의 浴客을 誘致하야 葛山溫泉의 繁榮을 圖한다면 伊川發展에 잇서서는 늘도업는 良策이며 크나큰 財源도될것은 모름즉이 깃갈을 積極하거니와 近年에 이르러서는 葛山溫泉의 眞價가 中外에 널리알리게된 關係로 葛山溫泉에서 모든會合을 開催하는 度數가 느러가고잇다 戶籍講習 中堅青年講習 農村中心人物講習 郡教育者大會等等으로 會合이 작고만는데 旅館이 적어 려가는데 今後旅館組合會를 利用하야 會合이 열리게되는 關係로不便하기 짝이업는바 筆者는 今般伊川郡教育大會에 出席하야 더욱더 葛山溫泉에 公會堂이잇서야 될것을 切實히 늣긴것은 五十餘名이 狹窄한 旅館房에서 不便을 짜어내이만치 今後 葛山溫泉에서 會合이 느러갈것만은 明白한事實이므로 方丈面民들은 奮起하야 葛山溫泉公會堂建築에 步調를 가치하야 今年內로서 實現되도록 힘쓸것이다 浴客에게 장수를떠나도 올게미가 잇서야하고 미쳐업는 장사가어대 잇느냐? 라는格으로 암만葛山溫泉이 조타하드라도 차저온 浴客에게 不便과作念가 잇다면 溫泉發展을 爲하야는 實로 支障이 적지안흔것이며 可及的設備를 完全히하야 外來浴客을 誘致하도록 最善의 努力을 할 必要가만흔바 葛山溫泉이 李朝世祖大王이 發見하신 溫泉인바 遺跡이 남어잇슴을 새롭게하는 뜻으로 直 今後오고가는 浴客의 考古學上에도 큰材料가되고 溫泉의 含有成分이 全國的으로 有數한것이므로 大大的으로 宣傳함에도 適當한 事實인바 傳聞에 依하면 日本內地 某大財閥이 葛山溫泉을 視察한 以後 古味谷川을 利用하야 水力發電을 發하야 伊川邑內에서 溫泉까지 自動車를 敷設하겠다는말까지하고간 事實이잇다는데 如何間 葛山溫泉의 今後發展만 다시한번 喚起하야 적어도 二百名以上收容할만한 公會堂이라도 建築하야 葛山溫泉의 發展을 期할것인바 方丈面은 材木이 豐富한關係로 그리만한 要費도들지안코 容易히 建築할수잇슬것이므로 溫泉住民을비롯하야 하로밧비 公會堂建築에 邁進하야 葛山溫泉發展에 努力하기를 바라마지안는다 (伊川支局 一記者)

平南道內小麥共販 指定入札制로決定

今年販賣數量二萬石

日本製粉、朝鮮製粉、丸나會員에게制限

【平壤】 소맥공동판매에 대하여 평안남도 농회와 지정상인사이에서 규정의변경으로 말성을일으키어 일반의 주목을 끄을든바 평안남도에서는 지정경쟁입찰로 방침을 정한후 지정자를 일본제분(日本製粉) 조선제분(朝鮮製粉) 마루나협회원(丸ナ協會員) 십오명으로 정햇다

제일회의 입찰은 강서군기양(江西郡岐陽)에서 이십일이백석을입찰에 부티엇는데 금년의소맥판매예상 수량은 강동군(江東郡)의칠천석을 필두로 대동군(大同郡)류천석, 중화군(中和郡) 오천석, 강서군(江西郡)삼천오백석, 순천군(順川郡) 삼천석, 개천군(价川郡)류백석, 합계이만오천석이다

石炭滿載船과 船夫二名失踪

大同江의增水로

【平壤】 평양부내 앵정(櫻町)상번지 조선상공회사(朝鮮商工會社)소유 제삼팔덕산환(德山丸)은 강동군삼등면 마전동(江東郡三登面麻田洞)에서 석탄실고 평양철교부근에나려와 배를대인후 방울지나든중 십팔일밤부터 폭우와가치 대동강에 증수가되기때문에 닷줄이끈허지면서 그배가운데자고잇든 선부 한두선(韓斗善)(三三)과 선부 한광복(韓光福)(三)의두명은 십구일오전네시경 배와가치 탁류에 휩쓸되고마럿다 급보를듯고 평양서와 회사당국에서는 즉시연안각지에 수배하여 맹수사중이다 배와 타고잇든 두사람은 종시발견되지못한채로 행방불명이 되고마럿는데 절망시되고잇다

穀檢監督官失態

國旗體裁가틀렷다고 小學校에突入暴言

【鎭南浦】 진남포 곡물검사지소(穀檢支所)감독관 궁성모(宮城某)는 지난십삼일오후두시경 돌연백지에 인쇄하여만든 국기(國旗)를들고 부내심상소학교(尋常小學校)에뛰여드러가 학교에서만든국기의 체재가 잘못되엿다는것으로 교장이하 직원들을다수 생도압헤서 여지업시 힐난하는 동시에 입에담지못할 악담으로 교육자를 농락한사건이잇서 학교당국과 학부형들은물론 판본부윤과 천상서장을비롯하여 일반이 궁성모의태도에 비난하는동시에 금번국기는 림시로만든 기이니만치 다소 불완전한점이 잇다고한들 조용한시간에 충고로도 할수잇는것임에 불구하고 궁성모는 곡물검사소에 감독관으로 한등학교당국과 관계가업는자로 그와가티 교육자를 모욕하엿다는것은 단연 용서할수업는 처사라고일반의비난이 늡다고한다

記者團서도蹶起

일개곡물검사소 감독관으로교육자에게 함부로 모욕적행동을감행하엿다는데 대해서 일반의 여론이 분분하므로 지난십구일 진남포기자단(記者團)이 긴급회를 열고 위선그진상을 조사코저 궁성모를 곡물검사소로차저간바 그자는 조금도 반성함이업시 여전히 기자단에게까지 폭언을난발하므로 적어도 감독관지위에잇는자가 그러틋 거만한 태도에는기자단도 어이가업서도라와 방금처치에대한 최후대책을 강구중이라한다 그에대한 비난성은각방면에서 놉하 속천하고잇다는바 자차엇더한 결과를내일른지 매우주목되는바라고하며 소학교장은 다음과가티말한다

尋常小學校長談

네그런일이잇습니다 그가가지고잇는 국기는 우리학교에서만드러든것도아니분아니라 설사잘못이 잇섯다고해도 조용하게말하여주어도 조흘것인대 다짜고짜달려드러 방금부내과장도욕하고와다고하며 입에담지못할욕설을 함부로생도들압헤서하기에 처음에는 어떠한관청에서 온이아닌가하엿슴니다 고함치다 별수나 물러식한행동이아닌가하엿습니다

駐屯軍慰問으로 一金百圓寄託

【淸州】 청주읍청수정(淸水町)최동선(崔東善)씨는 지난십칠일청주서에차저와서 북지주둔군의위문의뜻으로 금일백원을 기탁하엿다고한다

淸、槐、陰三郡엔 農作被害도相當

【淸州】 금차보도한바와가티 청주지방의 호우로 농작물피해도 상당히심대한모양으로 자세한수짜는 목하조사중인바 동피해의 심대한곳은 청주군내일원, 괴산군청안(槐山郡淸安)면일대, 음성(陰城)군일대이라고한다

暴雨中에結團式

朝鮮航空青年團에서

【平壤】 조선청년항공단의결단식은기보한대로 십팔일오전 아홉시부터 평양공회에서도 평양신사에서 성대히 거행되엿다 신사에서봉고제(奉告祭)를 마친후 공회당(新公會堂)에서 오전열시부터 결단식에 이르러 단장이 범우에 탄생하기까지의 경과보고 단원의선서 상내(上內)지사, 시야(矢野)부윤, 중부(中富)헌대장, 송정(松井)씨등 군관민대표의축사 받은가지에서 보내온 축전피로가 잇슨후 만세삼창으로 폐식햇다

그리고 그날오후 일곱시부터 철도호텔에서 결성피로연을성대히 여럿다한다

天水畓은代播 既種畓도龜裂

慶山地方의長期旱魃

【慶山】 경북경산지방은 약한달전부터 한발이계속되여 평소수리가조흔곳은 모내기를마첫스나 일반천수답(天水畓)은 중복이다 되도록까지 모내기를못하엿스므로 부득이 대파(代播)를 하게되엿스며 이미식부한논도 귀렬고사(龜裂枯死)되는것이 만흐므로 일반인심은 극도로 불안에 싸여잇다한다

海州等三郡에서 鐵道延長猛運動

代表들上京最後陳情

【海州】 조철황해선 해주재령간(海州―載寧間)은 방금상해(上海)를경유하기 때문에 불사운수관계에잇서 그페해가 적지아니하므로 해주재령 안악(安岳)군민이 오래전부터 해주후부터 미력(未力)을 경유하야 재령에 직통하고 재령에서 다시안악에까지 새로연장하여 달라는 세칭미력안악선 연장 운동(未力安岳線延長運動)을 이르키고 그즉진 공작에부심하든중 조철회사당국에서도 그필요성을인정하고 지난삼월경 영업과(營業課)차석 소세웅(小笹雄)씨를 파견하야 실지조사를 마치엿스므로 이세지방의유지 민내덕(閔內德)씨외 일곱분은 안악연장선의 실현을 최후로 촉진코저 지난이십일 오후네시발렬차로 해주를 출발하야상경 속시철도당국을방문하고마지막 진정을 하리라한다

道內各地機關統制 軍事救護會創立

【平壤】 평안남도에서 총후의후원과 거국일치의 열성을표하고저 각구호단체를 통제하여 평안남도군사구호회(平南軍事救護會)를조직키로되여 십구일오후한시부터 도회의실에서 협의회를개최햇는데 평양 진남포양부의 유력자전부가 참석한가운데에서만장일치가결로 이회의창립을 보는동시에 역원선거를햇다 아프로 구호단체전부를 통제하고 각리 경회와도련락하여 적극활동을하기로되엿다

◇役員

▲會長上內知事▲副會長白石內務部長 朴經錫 矢野府尹 ▲評議員 朱參與官 瀨戶警察部長 橋都平壤在鄕軍人聯合分會長 稻葉 李基燦 松井 平壤府里會代表 松井民治郞 崔成九 副島 金能秀 朴基錫 坂本鎭南浦府尹 象山 李鍾燮 稻葉 長谷川 愛國婦人會平南支部長上內知事夫人 同平壤分會長 平壤府尹夫人 國防婦人會長松井夫人▲幹事馬場地方課長 武尾學務課長 小林平壤府內務課長

鱶群의北進으로 鰮漁業에漸不安

業者鱶退治策待望

【淸津】 정어리어장(鰮漁場)을망치는 상어떼(鱶群)가 남에서북으로 함북연안을 침범하고잇서 정어리나라에 비상시가 차저왓다—성진군룡대(城津郡龍臺)근해이십마일 지점에 출어한성진의 건착망선(巾着網船) 장복환(長福丸)우양환(祐洋丸)두척이지난십팔일 룡대어장으로부터 도라온 보고에의하면 룡대근해에 대규모의 상어떼가 점점북으로향하야 습래하고잇서 북근의유망한 어장에 막대한손해를 이르키고잇다한다

특히 지금은 정어리의 첫회유기(廻游期)인데 이처럼 상어떼의 침범을본다면 어언게예중대한 문제임으로 각업자들은자못 초조한가운데 수산당국의조처를 기다리고잇다한다

公州支局主催의 蹴球無期延期

【公州】 기보=본보공주지국(本報公州支局) 주최로 오는이십사오량일간 당지고등보통교 운동장에서 제삼회 남조선축구대회(南朝鮮蹴球大會)를 개최하는 동시 소년축구대회까지 준비중이든바 현하시국관계로 인하야당분간 부득이 무기로 연기케되엿다한다

移秧未畢은勿論 水利畓도枯渴

慶北農民憂慮

【安康】 지난달중순이래로 이슬비는 가위매일가티왓스나 정답에는 한층별효과를주지못할정도이여서 일개월반가량이나 가물이계속한경주영일(慶州迎日)지방은 이앙미필(移秧未畢)은물론이고 심은것도 곡답(谷畓)은말할것도업거니와 수리계답까지도 거의다말러가서 대단히우려중이며 압흐로도 강우의여망이 별로업는만큼 민심은자못불안중이다

二百餘名의共匪 小農駐在所射擊

警察側에서三十分間應戰擊退

寧日업는咸南對岸

【咸興】 십구일 오후다섯시반쯤 함남소농주재소 (小農駐在所)의 직대한 십삼도구아락정(安樂亭)촌락에 공비만순(萬順)의 일단약이백여명이 습격하야와서 촌락가집에서 략탈(掠奪)하는동시 주재소원에게 맹렬히 사격을시작함으로 동주재소원들은 즉시 응전하얏다

일편신갈파(新乫坡)경찰서 특별응원대(特別應援隊)가 자동차로 급히출동하야 약삼십분동안 서로 맹렬히사격한끄테 이를벽지로 격퇴하야 버렷다

그리고 십이삼도구벽지에잇는 최현(崔賢)의 일파이백여명으로된 삼명내지사명으로된 밀정반(密偵班)을 조직하야 장백부(長白府)방면에 파견코 경비상황을 조사하는동시 불일내로대부대로 장백부(長白府)를 습격할 계획을하고잇다고하는데 국경제일선에서는 엄중한경계를하고잇다한다

裡里邑內有志들 國防獻金還至

벌서四百圓突破

【裡里】 리리에서는 북지정세급박에감하야 지난십오일부터 이십일까지 리리경찰서고등계에국방의연금이 헌납되엿다는바 그중 림정리(林定利)씨는 군인으로서 친지가 별로모은 전별금사십륙원오십전은 전부 헌금하엿다는데 헌금한사람은 아래와갓다

林定利 四六圓五〇錢
太田 데루 一〇、〇〇
石原 一、〇〇
小林 留吉 一〇、〇〇
郭 基奉 五〇、〇〇
吉井 寬 三〇、〇〇
田中 善一 一〇〇、〇〇
青木 勝技 一、〇〇
吉木후사子外四名 六、〇〇
小林守繁外二名 二、五〇
野田 和宏 一〇、〇〇
掘野 茂 三〇、〇〇
佐藤 龍平 三、〇〇
常長 政元 二〇、〇〇
兪 萬 一〇、〇〇
陳 福 龍 二、〇〇
金 判 體 一、〇〇
以上計 四百十圓也

基督教監理會 新義州에進出

【新義州】 젊은〃인테리〃의신도를비교적만히가지고잇는 기독교감리회(基督教監理會)에서는 국경도시의약진에따라 신의주에동교회를설치하기로되여 방금부내약죽정(若竹町)국경회관 (國境會館)일부를비러 (례배당을신축하기까지) 〃례배〃를보든데 벌서신도가 이백여명에달하며 초대목사로 홍현설(洪顯卨)씨가피임되여 대활동중이다

自作農은減少되고 小作은三千戶增加

十年間南原農家의消長

【南原】 『농업남원』에 잇서서 각방으로 변천된것이만치만 현저히 변천되것은 자작농가의감소와 소작농의증가이다 이것을 군당국의 통계수자에의하면 과거십년간 즉소화이년부터 동십일년까지의 변천상황은 다음과 가튼바『곡창남원』의리면은 실로암담한 일면을보여주고잇다

昭和二年度 自作一三三一戶 自作兼小作七三六一戶 小作八八九六戶
同三年度 自二一九六 自作兼小作六九五二 小作九八一四
同四年度 自作二一四一 自作兼小作六七九四 小作九八〇七
同五年度 自作二〇一四 自作兼小作七一四八 小作一〇一六五
同六年度 自作二二二六 自作兼小作六九五九 小作一〇三三一
同七年度 自作一八八九 自作兼小作五三六九 小作一一四六八
同八年度 自作一七七七 自作兼小作四九九九 小作一一九九九
同十年度 自作一八四二 自作兼小作四八三七 小作一一八四五
同十一年度 自作一九八二 自作兼小作四八三七 小作(被傭者數)一二二五八

이상과가티 자작농은 십년간에 삼백삼십구호가 감소되고 소작농은 피용자합하야 삼천사백팔십이호가 증가된형편이다

越墻한怪漢을 잡고보니근처친구

【孟中里】 지난이십일 오전두시경에 경의선맹중리역전 (京義線孟中里驛前)우희순(禹熙洵)방에 엇던사람이 담을넘어 들어오는것을 맛침변소에갓든 우희순의처(妻)박씨(朴氏)가 발견하고도적이야하고 고함을지르는바람에동숙하든 박병철(朴炳哲)이가 이러나서 붓잡어서 경관(警官)에게 인도하얏는데 그자는 근처에사는 최창권(崔昌權)(三)이라는자엿다

長篇小說 어머니 【103】

李箕永 作
鄭玄雄 畫

第二、母性篇

六、부인향상회 (五)

그들은 아직 회의의 절차를 모르는만큼 매 까다롭게 회장을무르고 이러서서 하는말은어설피여서 말하기를 주저하고평문이를 사리다가 부지중 좌담회형식으로 회의가 진행하게되자, 질문과 대답이 연다러나오고 또한의견을 제각기 말하엿다. 비로소 회석은 어울리고이야기도 씨가먹어간다.

그래 어떤사람은 남편이 술을먹어서 걱정인데 술안먹게하는방법이 업겟느냐고—외입을하는 남편은 물재문재로、지금은 술먹는 남편이、의안(議案)에 올릿다。

『인제보니까、모두가 남자공격이군요、제가 듯기 미안한데요!』

하고、김선생은 한참만에 한마디의시럽는말을 끄낸다。

『하하하—그래도 김선생님은 양전하시니까、상관 업지안허요!』

회장의 대답하는말에 여러사람이 따러우섯다。

사실 한사람의 남자로서는술을 먹든지 외입을 하든지 자기의 버릇으로하는 사사한일이라할는지 모르나 집안에 드러안저서 여러식구들과 살림을하는 주부의 몸으로서는 남편의 방탕한것은 가정생활에 여간큰 불행이 아니엿다 그는우국한사람이라도 정도의 차이는잇슬망정 마찬가지의 영향이미친다。자례로 주색잡기에 패가망신을한 사람도 마치마는 섭사 그러치는 안터라도 직접간접으로 타격을 밧는것이 만타。그러타면 오늘날 가정부인을 중심으로모인이좌석에서 그런문제가 먼저 나오는것은 오히려 당연할뿐아니라 결코 시럽는말로 돌의삼을 문제가 아니엿다。

그래 그들은 이문제가 나자 제각기 의견을 제출하엿다。어떤과격분자는—그는 자기집에서 내주장인지 모르나 남편이 그러케 술을먹고 드러올때는 문을 잠그고 여러주지 말자는패와 어떤 온건분자는 그럴것이 아니라 술이 취햇슬때는 정신이 업스니까 그대로 내버려두엇다가 술이 깨거든 톡톡이 다거세라는 두패로 난우엇다。이 나종파에 숙희와 인숙이도 가담햇다。

그다음에는 또 어떤여자가 치료방법이 잇다고 내다럿다。

『술을먹는데는 조흔약이 잇는걸 뭐 그러케 내외싸움을와짝직걸 할것잇나요—한번만 멕이면 당반인데요——』

중년의 깡마른 경상도 여자가 이런말을 끄내자 술망난이 남편을 가젓다는 지금의 화제꺼리를 제공한 여자가 반색을하여뭇는다。

『무슨약이 그러케 신효한약이 잇서요!아니 정말로 그런약이 잇서요?』

『그럼 정말로 잇구말구요』

『아니 그게 무슨 약이에요! 그런약이잇다면 체계장면이라도 내다가 사멕이겟서요!』

『뭐 그리돈도 만흔게아니라우ㅣ다른게아니라 호랑이 똥을 구해다가 당자 몰래 술에다 타먹이면 당반이라우——』

여러사람들은 일시에 우섯다。웃는바람에 이야기임자는 마치 그들이 고지를 듯지안는가보아서 핏줄을내저으며 자기가 아주 효험을 보앗다고 장담을 하다시피하엿다。

『그러나 호랑이똥을 어떠케 구한답니까?』

좌석이 진정되자 먼첨여자가 반신반의해서 다시 뭇는다。

『그것은 산양군한테 부탁하면 되지라우!』

경상도부인의 말을 뒤따라서 이제까지 동편창문미트로 안젓든 쪽진여자가 천연스레 다시 또한가지의 비방을 말한다。

『그러케 구하기 어려운것보다도 아주 쉬운것도 잇답니다』

『그건도 뭐얘요?』

좌중의 시선은 일제히 그여자에게로 집중되엿다。

『아주 퍽 오래된—부엌대문에 케로묵은 손때를 글거서 술에 타멕여보세요! 당장에 술이 떠러진답니다』

『아이 그것두 원……정말일까요?』

『그럼 정말이래요!』

『글세요——그보다도 제일유리한 방법은 저ㅣ서양과가티 주객교정원(酒客矯正院)을 사회기관으로만드러서 술취한 사람은 모두그안에다 수용을 햇스면조켓서요!가령이나 사회에 해독을끼치는 사람이라면 전광원(癲狂院)이나 피병사(避病舍)와가티 사회와 격리(隔離)식히는것이 조흔방법일게니까요!그러면 당자는 창피한 생각이나서 다시는 그속으로 안드러가도록 주의할께니까요!』

인숙은 이러케 그언제 선교부인에게 드른말을 옴기엿다。

『오라요!참 그게 제일조흔방법이겟군요! 그럼 조선에는 웨그런것을 마련하지안흘까요?』

먼저 여자가 감심한듯이 말한다。

『만일조선에도 그런것이 된다면 업는돈이라도 내가먼저기부를 할테니 여러분이 좀만드러보서요!』

하는 그여자의 우직한말에 좌중은 한바탕 우숨통이 버려젓다。

少年 八月號 즐거운放學號

단十錢(送料一錢)
朝鮮日報社出版部發行 —(振替京城五八七八番)—

서늘서늘! 「少年」 8月號 한卷만가지면 여름한철을 서늘하게 날수가잇다!

童謠作曲 여름비……裵先權 尹克榮 曲

★아이스크림보다도 ★시원한이야기들
■바다는왜푸른가……李壽泳
■潛水夫이야기……金海英
■꿋도잠을잔다……夢見草
■八月秋夕달놀이……金道泰
■말안들은개고리……尹石重
■코찡찡이낙시질……鄭青羽

少年時代 孫基禎放學日記● 우리의 마라손王 孫基禎 少年時代 夏期放學日記(續)! 아버님의병간호와 구차한살림가운데서 그는『世界第一』을목표로비퍼붓는압록강철교를 매일달렷다! (사진은市民運動會에서賞을타다고)

마라손王 少年‧孫基禎의 이눈물의 日記를보라!!! 孫基禎 記

○美術家가되려면……具本雄
○본바들美國少年……許然
□수공시간(童詩)……金圭銀

歷史小說 난쟁이장군……車相瓚
少女小說 봉뚝섬……金福鎭
探偵小說 白假面……金來成
少年小說 어머니차저……蔡萬植
冒險小說 웅철의모험……朱耀燮

★모르면손해★벌의소리★이건참신상★이솝이야기★우리들의여름

※‥少年愛讀者募集競爭팔뚝時計大懸賞‥※ 아모나탈수잇는아조쉬운問題!!! 一等엔萬年筆 三等엔하-모니카!!

★大畫報 砂上展覽會……色刷版

•고소한얘기들•
少年談話室 少年娛樂室 척척問答室 깔깔笑年會 少年遊戲室 少年小新聞 少年新知識 少年作品集 新野外讀本 讀者寫眞帖 여름實驗室

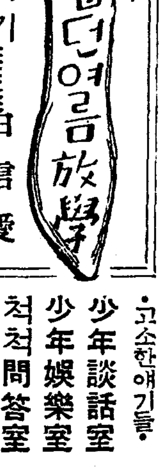

▲능금따먹기……白信愛
▲한차들타고……朴慶浩
▲개리낙기……李孝石
▲나무에올라……鄭寅燮
▲마름따먹기……崔泳柱
▲원산해수욕……安懷南
▲처음탄기차……沈亨弼
▲원정리……李永哲

放學利用 어린이作品大募集 (짓는대로 朝鮮日報社出版部『少年』編輯室로!)